MAGAZINE D'INFORMATIONS COMMUNALES

Jarville-la-Malgrange

au fil des saisons



Jarville
la Malgrange

Automne 2026

N°1

SOMMAIRE

- 4 -
Dossier
Le projet de nouvelle école

- 12 -
Ça s'est passé à Jarville
Retour en images sur les temps forts de la rentrée

- 20 -
Au rythme de la ville
Arts, culture, sports, emploi, stationnement…

- 26 -
Ils font Jarville
Nos habitants
Nos associations
Nos commerçants & entreprises

- 36 -
En bref

- 38 -
Agenda

- 39 -
Tribunes libres

Jarville-la-Malgrange
au fil des saisons
Automne 2026
Directeur de la publication :
Jean-Christophe GACHENOT
Rédaction :
Ville de Jarville-la-Malgrange
Création graphique, mise en page et infographies : Agence 254
Impression : Digit'Offset
Tirage : 5 100 exemplaires

Imprimé sur papier 100% recyclé sans blanchiment ni traitement chimique.

Retrouvez toute l'actualité de la commune sur
www.jarville-la-malgrange.fr
et sur l'application Intramuros

Édito



Chères Jarvilloises, chers Jarvillois,

Neuf mois après les élections et l'arrivée de la nouvelle équipe municipale, j'ai le plaisir de vous présenter ce premier numéro du **nouveau magazine de la Ville : "Jarville-la-Malgrange au fil des saisons"**.

Un magazine pensé au rythme de nos saisons, qu'elles soient festives, culturelles, sportives, associatives ou citoyennes. Mais surtout, un magazine proche de vous, qui mettra en lumière nos commerçants, nos associations, nos agents, nos initiatives et toutes celles et ceux qui font vivre notre ville au quotidien. Un support pour vous délivrer une information claire, transparente et accessible à toutes et à tous.

Vous découvrirez dans cette première édition un condensé de nos premières actions et de nos engagements pour Jarville, avec une seule boussole : **le bon sens**. Depuis mars dernier, nous posons les bases de notre action, fondée sur la proximité, l'écoute et la participation citoyenne. Parce que nous sommes convaincus que l'avenir de Jarville se construit avec vous, nous souhaitons vous donner davantage la parole, encourager vos initiatives et faire de chaque quartier un espace de dialogue et d'action collective.

Ce magazine sera aussi le reflet de la vie jarvilloise, de ses rendez-vous, de ses réussites et de ses projets. Au fil des numéros, nous aurons à cœur de vous informer sur les réalisations engagées, les décisions prises et les perspectives qui se dessinent pour notre ville au fil des saisons. **En toute transparence, nous partagerons avec vous les bonnes nouvelles comme les difficultés, car vous avez droit à une information sincère sur la vie de votre commune.**

Je vous souhaite une excellente lecture de ce premier numéro et vous donne rendez-vous, au fil des saisons, pour continuer à faire vivre et grandir ensemble notre belle ville de Jarville-la-Malgrange. Belles fêtes de fin d'année !

Bien fidèlement,

VOTRE MAIRE
Jean-Christophe Gachenot

L'état civil estival

NAISSANCES

Nous souhaitons la bienvenue à tous les bébés nés pendant l'été !

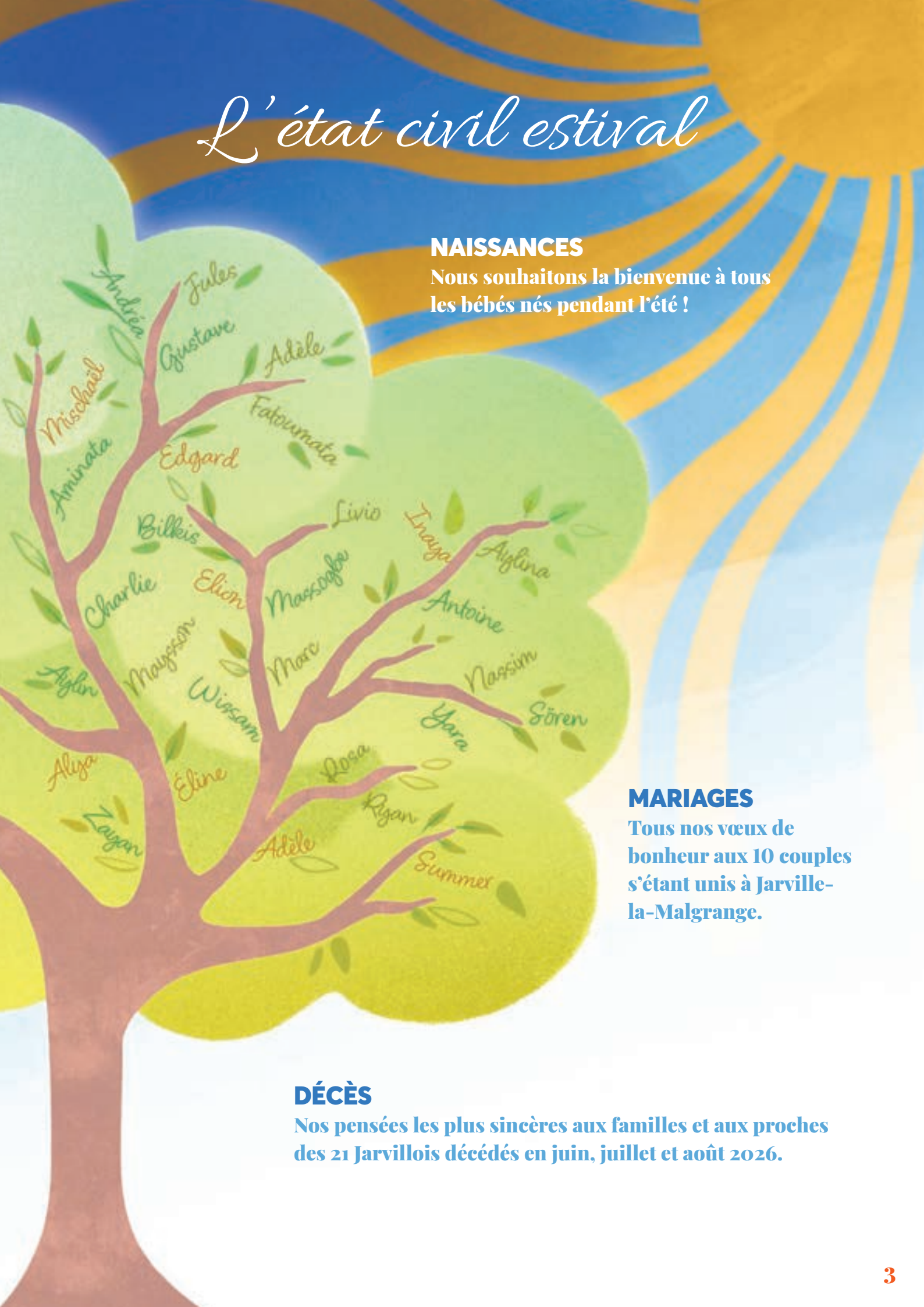

MARIAGES

Tous nos vœux de bonheur aux 10 couples s'étant unis à Jarville-la-Malgrange.

DÉCÈS

Nos pensées les plus sincères aux familles et aux proches des 21 Jarvillois décédés en juin, juillet et août 2026.



DOSSIER

Le projet de nouvelle école

DE LA DÉCISION INITIALE À LA SITUATION ACTUELLE

Décidé en 2022, le projet de nouvelle école destiné à remplacer l'école Erckmann-Chatrian a connu de nombreuses évolutions. Les pages qui suivent retracent les principales étapes, les décisions prises et les éléments qui ont conduit à la situation actuelle.



6 **Chronologie du projet**
de septembre 2022 à aujourd'hui

8 **Un projet repensé...**
Un projet initial inadapté aux besoins
et mettant en danger les finances communales

9 **Le plan de financement**
Le point sur le financement,
les fonds propres et les subventions

10 **...et mieux dimensionné**
Ce qui change dans le bâtiment

La chronologie du projet

DE SEPTEMBRE 2022 À AUJOURD'HUI

SEPT. 2022

DÉLIBÉRATION ACTANT LA CONSTRUCTION d'une école nouvelle génération et lançant l'étude de faisabilité
Montant envisagé 12,73 M€ HT
ALERTES DE L'OPPOSITION SUR LE COÛT DU PROJET

FÉV. 2024

UN PREMIER PLAN DE FINANCEMENT HT PAR LE MAIRE ÉVALUE LE COÛT DU PROJET À 14,34 M€ HT. Le financement est le suivant : 7 M€ de subventions, 4,34 M€ d'emprunt et 3 M€ de fonds propres.

MAI 2024

UN PLAN DE FINANCEMENT EST VOTÉ EN CONSEIL MUNICIPAL DU 28 MAI 2024. Le coût du projet est toujours évalué à 14,34 M€ HT, mais la répartition a changé par rapport à février : 8,4 M€ de subventions, 3,94 M€ d'emprunt et 2 M€ de fonds propres.

JUIL. 2024

RÉALISATION DE FOUILLES ARCHÉOLOGIQUES PAR L'INRAP.

NOV. 2024

LA SUBVENTION DETR SOLLICITÉE EN FÉVRIER 2024 N'EST PAS ACCORDÉE.
La préfecture informe la commune qu'elle ne peut accorder la subvention DETR, soit 2 millions d'euros de financement en moins.

DÉC. 2024

LANCEMENT DU CHANTIER.
Mobilisation des entreprises selon le calendrier défini.

ÉTÉ 2025

RETARD DES TRAVAUX DÛ À DES FOUILLES ARCHÉOLOGIQUES COMPLÉMENTAIRES. Une information communiquée tardivement aux entreprises, mettant les entreprises en situation difficile et ouvrant la voie à des recours en dédommagement.



ÉTÉ 2025

UN PLAN DE FINANCEMENT ERRONÉ. La commune distribue dans les boîtes aux lettres le J/AZ n°21 et une lettre aux parents contenant un plan de financement prévisionnel actualisé toujours estimé à 14,34 M€ HT, mais dont la répartition a changé : hausse des subventions à 8,82 M€ (dont 2 M€ DETR) + 2 M€ de fonds propres + baisse de l'emprunt à 3,52 M€. **La municipalité sait depuis novembre 2024 qu'elle n'aura pas les 2 M€ de DETR.**

Cette communication entraîne une convocation en préfecture, le plan de financement n'étant pas conforme aux réalités. D'après le compte-rendu de cette réunion, les services de la préfecture alertent alors sur le plan de financement du projet et sur le montant des subventions plus faible que prévu.


École nouvelle génération, le chantier avance !

SEPT. 2025

DEMANDE D'EMPRUNT ET RÉÉVALUTATION DU COÛT.
Après avoir communiqué sur un projet à 14,34 M€ HT, une demande d'emprunt auprès de la Banque des Territoires est effectuée. Le coût est alors réévalué à 15,5 M€ HT, tandis que la municipalité continue d'affirmer qu'il n'existe aucun dépassement budgétaire.

OCT. 2025

UNE RECHERCHE DE FONDS.
La municipalité produit, en interne, une estimation de cession des biens communaux à hauteur de 7,6 M€, comprenant notamment l'ancienne crèche, les locaux des services techniques, l'Espace Communal Foch, les anciennes serres municipales et le complexe sportif de Montaigu.

NOV. 2025

VENTE DE NOS CENTRES TECHNIQUES À LA MÉTROPOLE POUR 1,1 M€.
Cette opération conduit la commune à louer de nouveaux locaux techniques à Heillecourt pour un montant d'environ 150 000 € par an.

DÉC. 2025

SOUSCRIPTION D'UN PRÊT DE 7,67 M€ SUR 35 ANS.
Moins de 3 mois après avoir confirmé aux Jarvillois un emprunt de 3,52 M€ (J/AZ n°21), un prêt de 7,67 M€ sur 35 ans est souscrit pour compléter le financement. Il comble l'ensemble des subventions n'ayant pas été obtenues.

APRÈS LES ÉLECTIONS MUNICIPALES DE 2026

un accès direct au dossier permet de prendre connaissance de l'état du projet et de cette chronologie.

DERNIER PLAN DE FINANCEMENT OFFICIEL DE LA MANDATURE PRÉCÉDENTE
(plan de financement du dossier de demande d'emprunt auprès de la Banque des Territoires)
15,5 M€ HT dont 3,45 M€ de subventions, 4,38M€ en fonds propres et 7,67 M€ d'emprunt

DES DÉPENSES NON PLANIFIÉES

Il a été découvert récemment que les travaux d'aménagement de la voirie aux alentours du site n'ont pas été planifiés par la municipalité précédente en lien avec la Métropole du Grand Nancy. De même, l'achat du mobilier scolaire n'a pas été prévu dans le plan de financement.





Le chantier de la nouvelle école, à l'automne 2026

Un projet repensé...



UN PROJET INITIAL INADAPTÉ AUX BESOINS ET METTANT EN DANGER LES FINANCES COMMUNALES

Le chantier de la nouvelle école avance. Lors de la **réunion publique du 26 septembre**, nous vous avons expliqué pourquoi **le projet hérité** de la précédente équipe municipale **a dû être réorienté**. Voici l'essentiel, en toute transparence :

POURQUOI NE PAS AVOIR ARRÊTÉ LE CHANTIER ?

À la découverte du dossier, en mars, les travaux étaient déjà trop avancés. L'arrêt du projet aurait déclenché des pénalités à régler aux entreprises engagées et aurait laissé un chantier inachevé.

Nous avons donc décidé de garder la structure porteuse du bâtiment mais d'en adapter l'intérieur avec les architectes.

Un groupe scolaire surdimensionné au regard des besoins

- 82 ÉLÈVES

En 2020, Jarville comptait 794 élèves
En 2025, 712 (soit - 10 %).

3 CLASSES MENACÉES

L'Éducation Nationale prévoyait de fermer 3 classes en 2026.
Après négociation, 2 ont été sauvées.



Le projet initial prévoyait un grand groupe scolaire pour accueillir 13 classes. Or le nombre d'élèves baisse partout : environ 15 % d'élèves en moins dans le premier degré en France d'ici dix ans, et entre 22 % et 25 % de moins attendus dans l'académie de Nancy-Metz. **Cette école était donc trop grande pour les besoins de notre commune.**

Un plan de financement qui ne tient plus

Le plan de financement de mai 2024 mentionnait 8,4 M€ de subventions attendues. En septembre 2025, il ne restait plus que 3,45 M€, soit seulement 41%. Par exemple, la subvention de 2 M€ attendue au titre de la DETR a été refusée par la Préfecture en novembre 2024. En conséquence, l'emprunt est passé de 3,94 M€ à 7,67 M€, sur 35 ans. Il reste alors 4,38 M€ à financer par la commune, contre 2 M€ prévus initialement.

Un plan de financement largement modifié

COMPARAISON DU PLAN DE FINANCEMENT DE MAI 2024 À CELUI DE SEPTEMBRE 2025

MAI 2024

COÛT TOTAL 14.34M€ HT

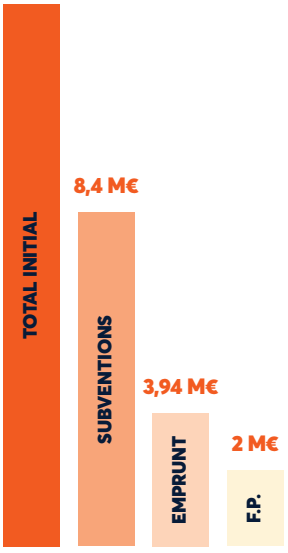

SUBVENTIONS : 8,4 M€
Fonds européen : 1,5 M€
DPV : 1,5 M€
Fonds vert : 2 M€
DETR / DSIL : 2 M€
Conseil départemental : 0,5 M€
Autres : 0,5 M€
PassivHaus : 0,4 M€

FONDS PROPRES : 2 M€

EMPRUNT : 3,94 M€

UN ÉCART MAJEUR SUR LES SUBVENTIONS
Seuls 3,45 M€ étaient confirmés en septembre 2025, soit une différence de 59%. L'emprunt et les fonds propres compensent ce manque.

SEPTEMBRE 2025

COÛT TOTAL 15,5 M€ HT

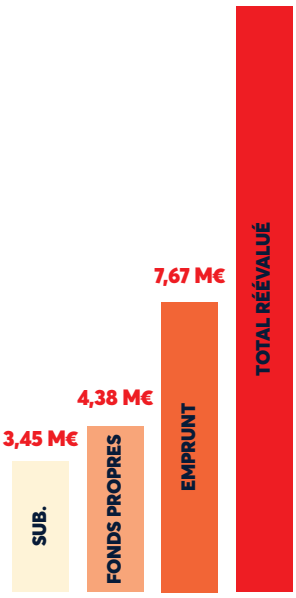

SUBVENTIONS : 3,45 M€
Fonds européen : 0 M€
DPV : 1,05 M€
Fonds vert : 1 M€
DETR / DSIL : 0 M€
Conseil départemental : 0,5 M€
Autres : 0,35 M€
Conseil Régional : 0,55 M€

FONDS PROPRES : 4,38 M€

EMPRUNT : 7,67 M€

COMMENT LA COMMUNE ENVISAGEAIT-ELLE DE FINANCER 4,38 M€ DE FONDS PROPRES ?

Des pistes explorées par l'ancienne mandature pour boucler le budget



Vente du centre des services techniques

1,1 M€

Vendus en novembre 2025, délocalisation des services techniques dans une ville voisine pour environ 150 000 € par an.



Vente de l'espace communal Foch

1,1 M€

L'ensemble des recettes ne revenaient pas à la ville, une partie du bâtiment appartenant au CCAS.



Vente de l'ancienne crèche Fonteno Park

0,8 M€



Utilisation de la totalité de l'épargne de la mairie

ENV. 1,5 M€

Laissant la commune sans épargne et vulnérable à tout imprévu.

Jusqu'à 4.5M€ de recettes estimées reposaient sur la totalité de l'épargne de la commune et la vente envisagée de plusieurs bâtiments communaux, mais pour la plupart non engagée. Une réflexion sur la vente du complexe sportif de Montaigu a également été évoquée avec jusqu'à 4.42M€ de recettes prévues.

...et mieux dimensionné



Image d'une projection de classe d'école
image non contractuelle



UNE ÉCOLE ADAPTÉE
Un groupe scolaire qui réunit maternelle, élémentaire et périscolaire : 4 classes de maternelle, 6 classes d'élémentaire, ainsi que des salles de périscolaire et d'extrascolaire.



UNE MÉDIATHÈQUE
Un nouveau lieu de culture ouvert à tous, avec des livres pour tous les âges et des espaces dédiés aux usages numériques.

LE RESTAURANT SCOLAIRE EST MAINTENU, CONFORMÉMENT AU PROJET INITIAL



UN PÔLE D'APPUI À LA SCOLARITÉ (PAS)
Un dispositif de l'Éducation nationale pour accompagner les élèves à besoins particuliers, soutenir les familles et renforcer l'école inclusive.



LE PROJET ASTERIE
Le projet Astérie de l'académie de Nancy-Metz vise à développer l'excellence, l'égalité et le bien-être grâce à l'innovation et aux tiers-lieux éducatifs.

Un nom pour notre école

CE PROJET ENGAGE LA VILLE À LONG TERME. NOUS SOUHAITONS LUI DONNER UN NOM EN CONCERTATION AVEC LES JARVILLOIS : VOUS SEREZ PROCHAINEMENT SOLLICITÉS. RESTEZ ATTENTIFS !

Ce qui change dans le bâtiment

La structure du bâtiment ne change pas. Ce sont les espaces intérieurs qui ont été réorganisés, avec moins de classes et de la place pour la médiathèque. Sur les plans ci-dessous, ce qui est dessiné en rouge a été modifié.

REZ-DE-CHAUSSÉE

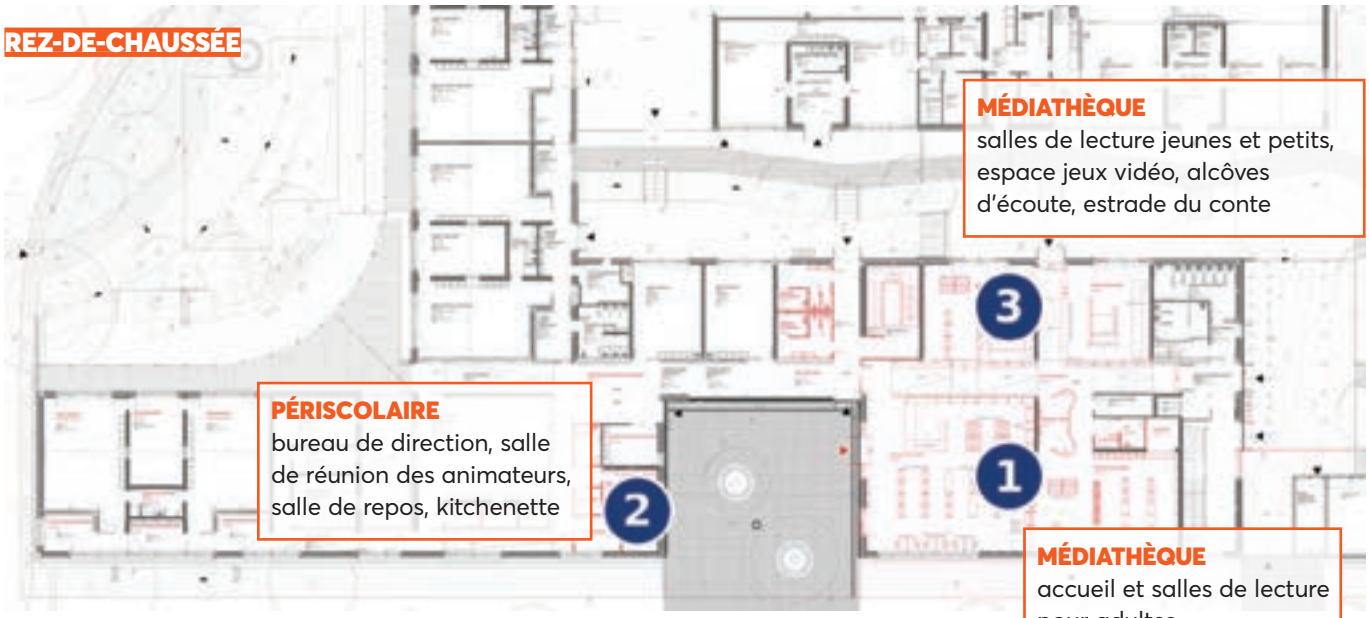

La structure porteuse est conservée

LES ESPACES INTÉRIEURS SONT RÉORGANISÉS POUR RÉPONDRE AUX BESOINS RÉELS DES ENFANTS, DES FAMILLES ET ACCUEILLIR UNE MÉDIATHÈQUE OUVERTE À TOUS

ÉTAGE

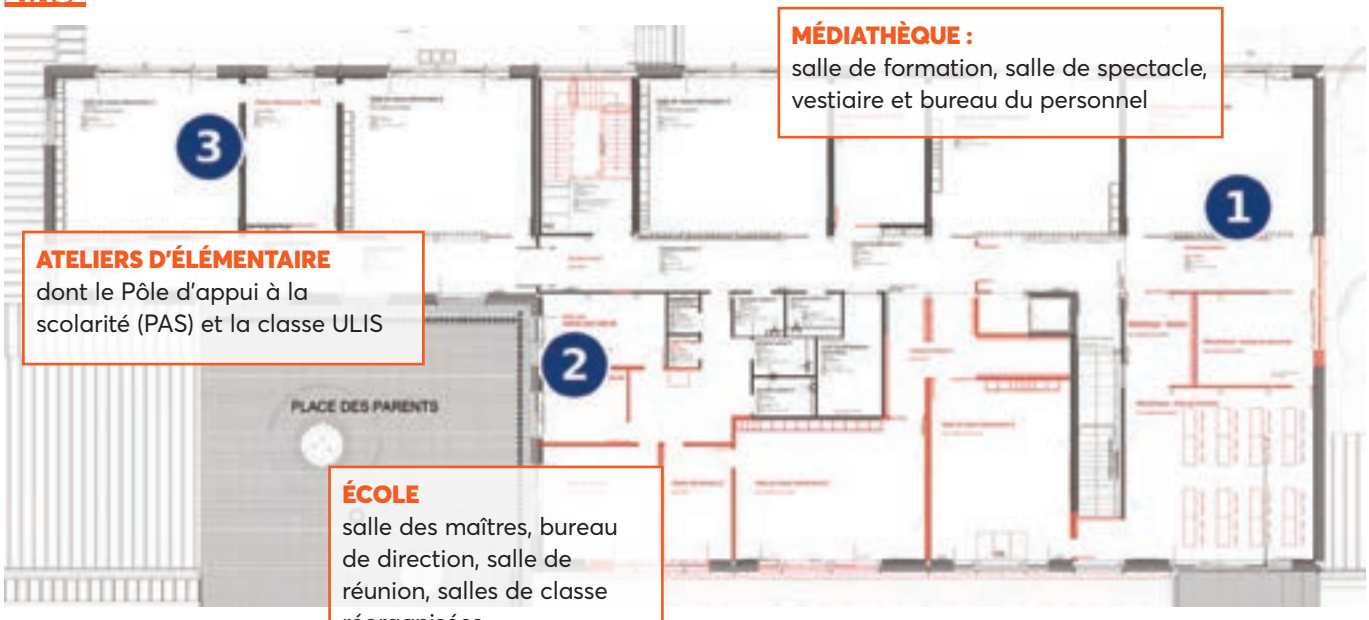

Plans de l'avant-projet du 15 septembre 2026, susceptibles d'évoluer.

Quel impact budgétaire ?

LE PROJET EST AUJOURD'HUI ÉVALUÉ À 15.90M€ HT, EN INTÉGRANT CES MODIFICATIONS. LE NOUVEAU PLAN DE FINANCEMENT DE CE PROJET SERA DÉTAILLÉ PROCHAINEMENT.

Ça s'est passé à Jarville

RETOUR EN IMAGES SUR
LES TEMPS FORTS DE LA RENTRÉE

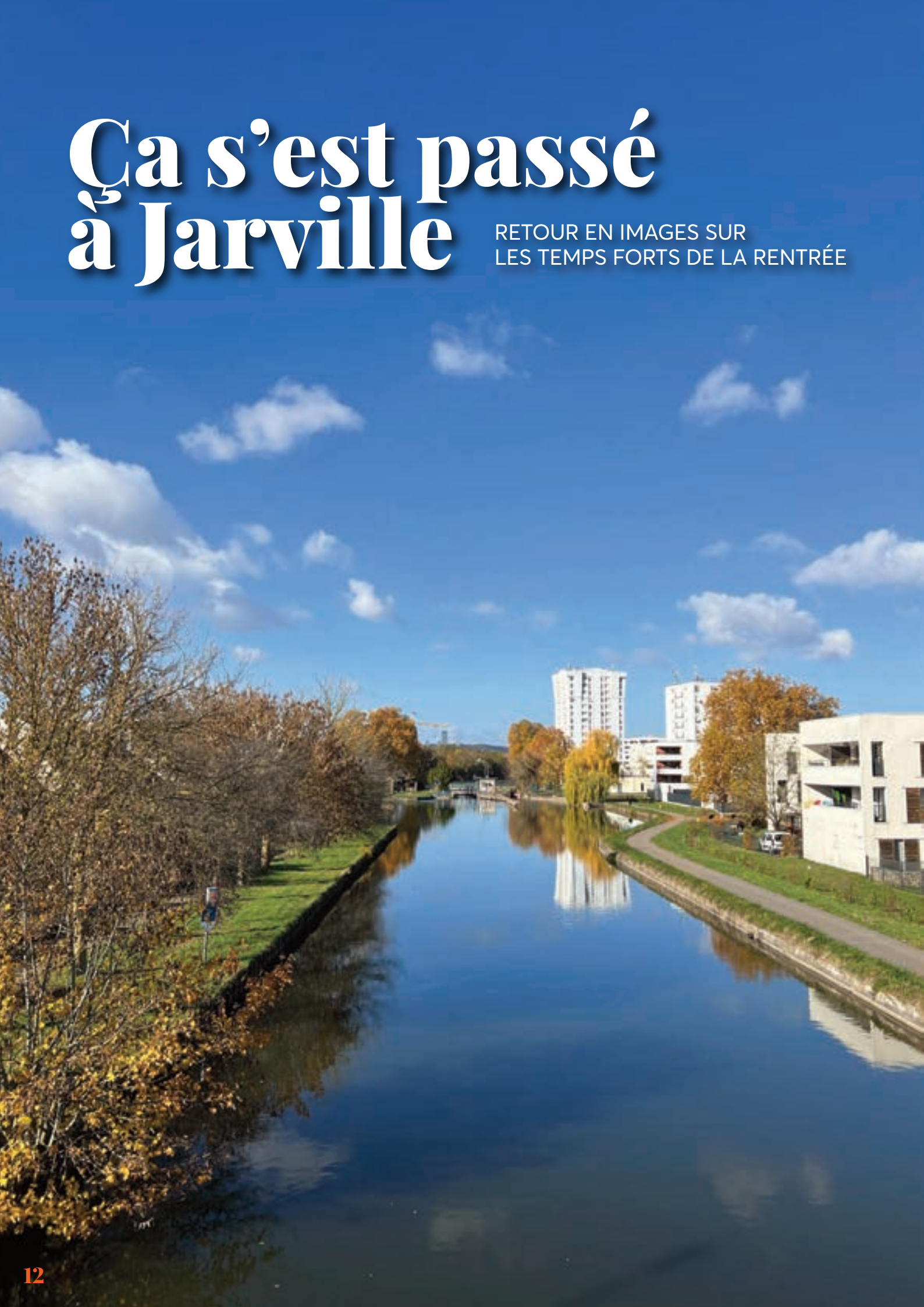

NUITS D'ÉTÉ

Un été festif dans les cinq quartiers !

CET ÉTÉ, PLUS DE 50 ANIMATIONS ONT RYTHMÉ JARVILLE AVEC L'OUVERTURE DE NOS NUITS D'ÉTÉ. DES SOIRÉES ESTIVALES QUI ONT TRANSFORMÉ LES QUARTIERS EN VÉRITABLES LIEUX DE RENCONTRE ET DE PARTAGE !

FÊTE DE QUARTIER À LA CALIFORNIE : UN LANCEMENT ESTIVAL HAUT EN COULEURS !



300 personnes réunies pour célébrer le début de la saison dans une ambiance festive et conviviale !



LE GRAND RETOUR DE LA FOIRE COMMERCIALE / BROCANTE !



Après plusieurs années d'absence, la foire commerciale a retrouvé la rue de la République le 12 juillet dernier.

Chineurs, visiteurs et exposants ont profité d'une journée animée autour des stands, des bonnes affaires, de l'artisanat et des gourmandises. Commerçants jarvillois, brocanteurs, food-trucks et animations familiales étaient au rendez-vous pour faire de cette journée un beau moment de convivialité et de dynamisme local. **Merci à Pierre Mahr** (Le Placier de l'Est), aux exposants, aux commerçants et à tous les visiteurs qui ont contribué au succès de cette journée et témoigné de l'intérêt de faire revenir régulièrement cet événement à Jarville !

FÊTE NATIONALE : UNE SOIRÉE FESTIVE ET LUMINEUSE



Plus de 300 visiteurs se sont réunis pour ce rendez-vous festif

Les animations musicales, assurées par **Lorent's Animation**, ont rythmé la soirée avant de laisser place au traditionnel défilé aux lampions, offrant un joli moment de partage et de lumière.



COURSE DE CAISSES À SAVON : LE PLEIN DE SENSATIONS !





MERCI À NOS AGENTS, BÉNÉVOLES, SAISONNIERS, SERVICES TECHNIQUES ET MERCI À VOUS D'AVOIR FAIT VIVRE JARVILLE TOUT L'ÉTÉ.

CINÉMA PLEIN AIR

Pop-corn, transats, votre sélection des films, toutes les conditions étaient réunies pour passer un bon moment.





COUPE DU MONDE

Vous étiez plus de 600 personnes à être venues soutenir votre équipe et vibrer au rythme de la Coupe du Monde sur écran géant !







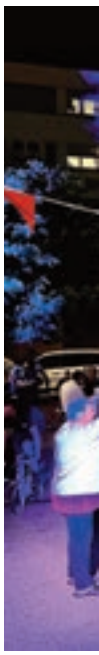

GUINGUETTES

Organisées tout au long de la saison dans chaque quartier















TEMPS DANSANTS AVEC WILFRIED

Bien plus qu'un rendez-vous musical, ces temps dansants ont fait des jardins du Kiosque un véritable lieu de rencontre et de convivialité, où chacun a trouvé sa place et où le plaisir d'être ensemble a donné le rythme.





CONCERTS DE CLÔTURE :

plus de 800 personnes réunies pour un final en musique !





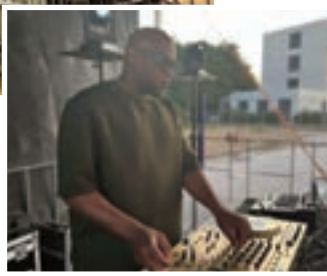









TOUT L'ÉTÉ

Les activités du CLEJ

Tout l'été, le Centre de loisirs et de l'enfance de Jarville-la-Malgrange a accueilli les enfants de 3 à 11 ans autour de deux thèmes : Star Wars en juillet et l'art du spectacle en août. Activités créatives et sportives, ateliers cuisine, jeux d'eau, grands jeux, veillées et sorties ont rythmé ces vacances, avec notamment de nouvelles sorties à la piscine et au Laser Game. Pour clôturer l'été, les enfants ont présenté aux familles un spectacle de danse inspiré de The Greatest Showman. Un moment festif qui a également mis à l'honneur les valeurs travaillées tout au long de l'été : respect, inclusion, bienveillance et solidarité.







SEPTEMBRE 2026

Daam Lô, un univers artistique haut en couleur

Artiste peintre, sculpteur et musicien, Daam Lô nous a invités à découvrir un univers figuratif et profondément humain. À travers ses portraits et ses scènes du quotidien, ses œuvres nous proposent un regard sensible et singulier sur le monde qui nous entoure.

Présentée tout au long du mois de septembre à l'hôtel de ville et à la MJC, le vernissage de l'exposition a eu lieu le 4 septembre.



12 SEPTEMBRE

Le forum des associations

Le parc de Montaigu a accueilli le forum des associations sous un beau soleil de rentrée. Sport, culture, loisirs, jeunesse… Les associations jarvilloises étaient au rendez-vous pour présenter leurs activités, partager leurs passions et rencontrer les habitants. Un après-midi convivial qui témoigne une nouvelle fois de la richesse et du dynamisme du tissu associatif local. Merci aux bénévoles, aux associations et aux participants pour leur mobilisation !





26 SEPTEMBRE

Une première réunion publique

Plus d'une centaine de personnes ont participé à la première réunion publique de la mandature actuelle. Monsieur le Maire et ses adjoints ont présenté les actions engagées depuis le début du mandat ainsi que les principaux projets à venir. Cette rencontre a également marqué le lancement des conseils de quartier, avec la présentation des élus référents et l'annonce des réunions d'installation. Après un temps de questions-réponses, les échanges se sont poursuivis dans les Jardins du Kiosque autour d'un moment convivial.







26 ET 27 SEPTEMBRE

Jardins de Ville, jardins de vie

Le château de Montaigu a accueilli un week-end festif et familial consacré à l'écologie et au développement durable. Au programme : animations et découvertes autour du tri des déchets, des économies d'énergie, du compostage, du jardinage au naturel et de la biodiversité. L'occasion d'expérimenter des gestes simples et de découvrir des solutions concrètes pour un quotidien plus responsable.



30 SEPTEMBRE

"Parlons santé !"

Au quartier de la Californie, la Ville, le CCAS et le CHRU de Nancy se sont associés pour proposer un temps d'information et d'échange autour de la santé. Les habitants ont pu rencontrer des professionnels du monde médical, poser leurs questions et s'informer sur les enjeux de prévention.





SEPTEMBRE ET OCTOBRE

Opération portes ouvertes à la Cité du Faire

La Cité du Faire a ouvert ses portes aux habitants pour leur faire découvrir les ateliers de ses artisans résidents et la richesse des métiers d'art. Une immersion au cœur des savoir-faire, des formations et de l'écosystème qui fait vivre ce pôle d'excellence artisanale.













SEPTEMBRE ET OCTOBRE
Bien vieillir, c'est aussi bien vivre !

La rentrée marque aussi la reprise des activités proposées aux Jarvillois de 60 ans et plus par le CCAS. Pour ce second semestre 2026, le programme fait la part belle au bien-être, à la santé, à la créativité et au lien social.

Au fil des semaines, les participants peuvent prendre soin de leur mobilité avec un atelier de renforcement musculaire, mieux connaître leur corps, stimuler leurs fonctions cognitives à la ludothèque ou encore s'initier à la gravure sur verre en partenariat avec la Cité du Faire.





5 AU 9 OCTOBRE
La Semaine Bleue

La semaine bleue a permis aux seniors de découvrir et de s'initier à de nouvelles activités alliant activité physique, coordination, concentration, mémoire... Une animation intergénérationnelle leur a également donné l'occasion de partager leur savoir-faire. Un escape game sur le thème des métiers d'art ainsi qu'une conférence consacrée aux bonnes pratiques alimentaires étaient aussi au programme. Ces moments de découverte et de partage se sont déroulés dans une ambiance conviviale, contribuant à favoriser les échanges et les rencontres.



11 OCTOBRE
Le vide-grenier du Sancy

Une journée passée sous le signe des bonnes affaires ! Un évènement désormais traditionnel qui permet de donner une seconde vie aux objets et de partager un moment entre habitants. Merci aux participants !







MI-OCTOBRE
L'École des Champions



Le 29 septembre, Jarville-la-Malgrange a accueilli une étape de l'École des Champions, un dispositif qui sensibilise les enfants de 6 à 12 ans aux valeurs du sport et de la citoyenneté. À travers des épreuves sportives et éducatives, les jeunes participants ont pu mettre à l'honneur le respect, le fair-play, la solidarité et l'esprit d'équipe. Plusieurs enfants jarvillois ont ensuite participé à la grande finale organisée le 18 octobre à Vandœuvre-lès-Nancy, aux côtés de près de 300 enfants du Grand Est. Deux jeunes Jarvillois ont été distingués lors de cette finale: bravo à eux !









17 OCTOBRE
Dori en concert

Le Kiosque a vibré au son de Dori et de son univers musical singulier, entre variété française, rap et atmosphères contemplatives. À travers ses chansons, l'artiste explore la vulnérabilité, les doutes et l'espoir de se relever après les tempêtes. Un rendez-vous musical placé sous le signe de l'émotion.



HALLOWEEN
des animations effrayantes à la ludothèque !

La ludothèque a fêté Halloween avec deux rendez-vous remplis de mystère et de créativité ! Lors d'une murder party, une trentaine de participants ont résolu des énigmes pour retrouver le voleur du coffre à bonbons. Les animations se sont poursuivies avec des activités d'Halloween et un concours du gâteau le plus effrayant. De quoi mêler jeu, imagination et bonne humeur !







20 OCTOBRE
Octobre Rose

Tout au long du mois d'octobre, Jarville-la-Malgrange s'est mobilisée dans un bel élan de solidarité contre le cancer du sein. Aux côtés de la Ville et du CCAS, plusieurs organismes institutionnels et associatifs ont investi les locaux de l'AFTRAL le temps d'une journée pour partager conseils, informations et messages de prévention. Une journée riche en échanges, avec un engagement collectif pour la santé de toutes et tous !



Au rythme de la ville

ARTS, CULTURE, SPORTS, EMPLOI, STATIONNEMENT…



Un espace d'art urbain renouvelé

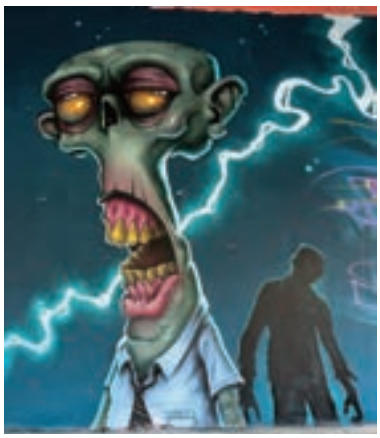

Avec le temps, la fresque murale s'était progressivement dégradée. La Ville a souhaité accompagner la réhabilitation de la fresque murale des ateliers, derrière la MJC, pour dynamiser cet espace et soutenir une initiative artistique locale.

Les premières créations ont vu le jour, mêlant lettrages et personnages dans une réalisation collective.

L'objectif est de permettre aux artistes de pratiquer librement l'art urbain dans un cadre autorisé. Le mur a vocation à évoluer au fil des inspirations et des interventions, pour devenir un espace vivant, ouvert à la créativité et à la diversité des styles. Cette transformation s'inscrit également dans une volonté de préserver la mémoire du lieu, en lui offrant une nouvelle dynamique artistique.

La Ville est consciente de la valeur symbolique de cette fresque et de l'attachement qu'elle peut susciter. Cette transformation ne vise pas à effacer la mémoire du lieu, mais à lui offrir une nouvelle perspective, en faisant de cet espace un support de création vivant, respectueux de son histoire.

UNE ŒUVRE DE Kader Bentaloul

Habitant de Jarville-la-Malgrange depuis 2017 et inscrit à la Maison des Artistes, Kader Bentaloul travaille dans les domaines de la peinture et de la fresque. Après plusieurs réalisations pour des collectivités et des ateliers auprès des jeunes, il a souhaité développer davantage son univers personnel.

À travers ce projet, il défend une démarche collective : mettre un espace à disposition des graffeurs pour leur permettre de s'exprimer librement, dans un cadre défini. Pour cette première intervention, plusieurs artistes se sont réunis bénévolement, chacun apportant son savoir-faire et son matériel. Kader a lui-même offert sa contribution artistique ainsi que le matériel nécessaire à la réalisation.

Pour lui, ce mur n'a pas vocation à rester figé. "Le but, c'est que ça se renouvelle à chaque fois", explique-t-il. Les créations se succéderont ainsi au gré des inspirations, faisant de cet espace un lieu de rencontres et d'expression artistique, appelé à évoluer avec les artistes qui le feront vivre.

JARVILLE OBTIENT LE LABEL "Ville d'avenir pour les jeunes"

Attribué au niveau bronze, le label "Ville d'avenir pour les jeunes" distingue l'engagement des collectivités en faveur des jeunes et des actions mises en œuvre pour accompagner leur parcours, favoriser leur épanouissement et leur donner toute leur place dans la vie locale.

Cette distinction valorise une politique municipale attentive aux besoins des nouvelles générations, qui vise à leur offrir des opportunités, à encourager leur participation et à promouvoir des valeurs essentielles comme la citoyenneté, la solidarité et le vivre-ensemble.



À Jarville-la-Malgrange, cet engagement se traduit notamment par des initiatives éducatives et citoyennes, à l'image de la journée de l'École des Champions organisée à la Californie, qui a réuni 148 enfants autour des valeurs du sport et du respect.

COURSE À PIED
Cross inter-écoles



Le vendredi 9 octobre a eu lieu le cross inter-écoles annuel, une course qui regroupe l'ensemble des cours préparatoires (CP), des cours élémentaires (CE1/2) et des cours moyens (CM1/2). La course s'est déroulée au parc de Montaigu, sur un parcours matérialisé. Les vainqueurs de chaque cycle ont été récompensés, les trois premiers garçons ainsi que les trois premières filles. Les gagnants étaient fiers de représenter leurs écoles et de recevoir une coupe. Chaque participant s'est vu remettre la médaille des champions pour les féliciter de leur participation et de leur effort.

Bravo à tous les élèves et rendez-vous l'année prochaine.

MISSION LOCALE
Un nouvel accompagnement pour les jeunes à Jarville



La Mission Locale fait son retour à Jarville-la-Malgrange !

Après plusieurs années d'absence, la Mission Locale revient dans la commune avec une permanence expérimentale **destinée aux jeunes de 16 à 25 ans**. Une nouvelle proximité pour faciliter l'accès à l'accompagnement et aider chacun à construire son avenir. Emploi, alternance, formation, logement ou démarches administratives : une conseillère est présente pour écouter, informer et accompagner les jeunes dans leurs projets, en tenant compte de leur situation et de leurs besoins.

Lancée le 20 octobre, cette permanence se tient **chaque mardi matin, de 9h30 à 12h30**, à L'Atelier, dans les locaux de la MJC Jarville Jeunes, au 106 rue de la République. L'accueil se fait principalement sur rendez-vous, avec également un créneau permettant de venir sans rendez-vous.

Cette expérimentation, prévue jusqu'au 31 décembre 2026, constitue une première étape pour rapprocher la Mission Locale des jeunes Jarvillois et leur offrir un accompagnement de proximité.

Un projet, une question, un besoin d'accompagnement ? La Mission Locale est là pour vous aider à avancer !

Mission Locale du Grand Nancy
GRAND EST



LE BUS DE L'ENTREPRENEURIAT
fait étape à Jarville !

Vous avez un projet de création ou de reprise d'entreprise ? Vous souhaitez développer votre activité, mais vous ne savez pas par où commencer ? **Le Bus de l'entrepreneuriat** vient à votre rencontre à Jarville-la-Malgrange pour vous informer, vous conseiller et vous orienter vers des solutions d'accompagnement adaptées à vos besoins.

En partenariat avec la Ville, cette initiative propose une réunion d'information ouverte à toutes et tous, suivie d'une permanence permettant d'échanger avec des professionnels et de bénéficier de rendez-vous individuels.

RENDEZ-VOUS MERCREDI 25 NOVEMBRE 2026 :
- **De 10 h à 12 h :** réunion collective ouverte à tous, salle Françoise Chemardin, rue Jean-Philippe Rameau.
- **De 13 h 30 à 17 h :** permanence du bus, échanges et rendez-vous individuels, au 6 rue Jean-Philippe Rameau.

Une occasion de faire avancer vos idées et de donner vie à vos projets entrepreneuriaux !

Stationnement

Zones bleues

Afin de faciliter l'accès aux commerces et aux services de proximité, plusieurs parkings de la commune sont déjà réglementés en zone bleue. De même, des bornes minute sont disposées rue de la République. Ces dispositifs imposent un stationnement limité dans le temps qui permet d'éviter les abus et qui offre ainsi un accès aux services plus équitable pour tous.

OÙ SE SITUENT-ELLES ?

- Parking Intermarché : 3 heures maximum.
- Parking Lidl : 1 h 30 maximum.
- Parking du pôle médical de la Malgrange : 1 h 30 maximum.



"BORNES MINUTE" DE 30 OU 45 MIN
Rue de la République à proximité de certains commerces, celles-ci se transforment en bornes de recharge des véhicules électriques le soir à partir de 19h30.



Dans ces zones, le disque de stationnement est obligatoire. Le non-respect de cette réglementation vous expose à une contravention.

DISQUES BLEUS DISPONIBLES GRATUITEMENT EN MAIRIE

DE NOUVELLES ZONES BLEUES sont à venir rue de la République. Les travaux demandés à la Métropole du Grand Nancy devraient débuter prochainement (avec le marquage au sol) pour une mise en place des nouvelles zones en début d'année 2027. Des études complémentaires sont en cours pour étendre cette réflexion à d'autres secteurs du centre-ville.





STATIONNEMENT PAYANT
Retrait des marquages au sol et vente des horodateurs

Suite à la fin du stationnement payant décidé en Conseil Municipal du 10 avril 2026, les marquages au sol sont progressivement effacés. De même, par délibération du Conseil Municipal du 24 septembre 2026, les 43 horodateurs ont été vendus à 1500 € pièce, soit une recette de 64 500 €. Les horodateurs sont actuellement en cours d'enlèvement par la société Indigo.



SÉCURISATION DES PASSAGES PIÉTONS
32 places de stationnement concernées à Jarville

La loi d'orientation des mobilités (LOM) impose la suppression des places de stationnement situées dans les cinq mètres en amont des passages piétons. L'objectif : améliorer la visibilité entre les automobilistes et les piétons, et renforcer la sécurité de tous. À l'échelle du Grand Nancy, près de 1 000 places sont concernées, dont 32 à Jarville-la-Malgrange. En application de la loi, ces places seront prochainement supprimées.

LES 100 ANS DU MONUMENT AUX MORTS

En partenariat avec l'association "Le cercle d'histoire de Jarville-la-Malgrange"

1926, le 21 novembre a lieu l'inauguration du monument aux morts. La première guerre mondiale a fait près d'un million et demi de morts, Français de la métropole et des Outre-Mer et plus de 200 à Jarville, ville de 4 000 habitants. Rares sont les familles qui n'ont pas été touchées. La famille Geller perd cinq de ses fils. Plusieurs autres familles perdent deux ou trois des leurs. Le peuple français veut se souvenir, laisser aux générations futures un lieu de mémoire. C'est pourquoi un monument aux morts est érigé dans chaque commune ou presque.

Celui de Jarville a été construit par l'architecte Charles Hofman, suite à un appel d'offres du comité du monument qui avait été installé en 1923. Il est financé essentiellement par des dons, des quêtes et le bénéfice de manifestations en tous genres (bals, représentations théâtrales, kermesses, fêtes sportives).

Le cercle d'histoire a publié un recueil qui tente de redonner vie à ces héros, de sorte qu'ils ne soient pas qu'un simple nom gravé dans le granite vosgien. Les auteurs ont cherché à retrouver qui ils étaient, quelle était leur famille. Etaient-ils mariés ? Avaient-ils des enfants ?

Le cahier retrace l'histoire de ce monument, soulignant les symboles, relatant les événements qui ont marqué son inauguration, (discours et toasts, rivalités politiques), et expliquant ses modifications successives.

À l'occasion du centenaire du Monument aux Morts en ce mois de novembre, la municipalité met à l'honneur ce mémoriel. Un chantier de rénovation a été lancé afin de lui redonner sa splendeur d'origine, via son nettoyage et la reprise des lettres des morts pour la France. Plusieurs animations autour du monument rénové se sont également tenues les 11, 12 et 13 novembre au Kiosque, avec une exposition dédiée.



Le monument le jour de l'inauguration

Le monument en 2026, à noter la statue différente dans la main gauche



CERCLE D'HISTOIRE DE JARVILLE-LA-MALGRANGE

FONDATION DU PATRIMOINE

VOUS SOUHAITEZ SOUTENIR LA RÉNOVATION ?
La Ville et la Fondation du Patrimoine ont ouvert une collecte de dons. Flashez ce QR Code pour y accéder !

VOUS SOUHAITEZ CONNAITRE L'HISTOIRE DE JARVILLE ?
Le Cercle d'Histoire fête ses 10 ans d'existence les 28 et 29 novembre au Kiosque

Plus d'infos sur le site du Cercle d'Histoire : www.jarville-histoire.fr

Ils font Jarville

NOS HABITANTS
NOS ASSOCIATIONS
NOS COMMERÇANTS
& ENTREPRISES



ÉLECTION DU NOUVEAU CME
et de son petit Maire

Le vendredi 2 octobre s'est déroulée dans les trois écoles élémentaires de Jarville-la-Malgrange, l'élection du nouveau Conseil Municipal des Enfants.



Les élèves de CM1 se sont réunis pour élire leurs nouveaux élus. Ces derniers devront les représenter au cours des deux prochaines années. L'élection s'est déroulée dans des conditions quasi réelles : cartes électorales, urne et dépouillement.

Ainsi, ce sont 7 élèves de CM1 élus à l'école Erckman Chatrian, 5 élèves de CM1 à l'école Fleming et 5 élèves de CM1 à l'école Louis Majorelle. Ils viennent rejoindre les élèves de CM2 élus l'année précédente.

Puis le mercredi 7 octobre, les conseillers du Conseil Municipal des Enfants ont participé à l'élection du nouveau petit Maire. Ce sont 7 candidats de CM1 et de CM2 qui se sont présentés. Après les discours de présentation et la distribution des programmes, les élèves ont voté et élu Cérine !

Félicitations à notre nouvelle petite Mairesse et à tous les candidats qui se sont présentés.

Cette démarche citoyenne est un bel exercice pour découvrir le fonctionnement de la démocratie. Le CME participera activement aux projets et évènements de la ville.

INTRAMUROS
Toute l'actualité de la ville dans votre poche !

LANCÉE EN JUIN 2026, L'APPLICATION INTRAMUROS RASSEMBLE LES ACTUALITÉS ET LES SERVICES DE JARVILLE-LA-MALGRANGE SUR VOTRE SMARTPHONE.

TOUTE L'INFORMATION EN QUELQUES CLICS

Agenda des manifestations, alertes, travaux, démarches administratives, communications municipales : l'application centralise les informations utiles au quotidien. Elle permet également de découvrir les associations et les commerces locaux, ainsi que les événements organisés dans la commune.

En activant les notifications, vous pouvez recevoir directement sur votre téléphone les informations importantes diffusées par la Ville et rester informé des actualités qui vous concernent.



DÉJÀ 600 UTILISATEURS !

"Gratuite et sans création de compte !"

COMMENT TÉLÉCHARGER L'APPLICATION ?

Disponible sur iPhone et Android, IntraMuros s'installe gratuitement en quelques étapes :
1 - Téléchargez l'application sur l'App Store ou Google Play Store.
2 - Recherchez Jarville-la-Malgrange.
3 - Activez les notifications pour ne rien manquer.
Scannez le QR code ci-dessus et retrouvez toute l'actualité municipale au même endroit !



Un nouveau dispositif d'élus référents et de conseils de quartiers

6 QUARTIERS, 6 CONSEILS, UNE MÊME AMBITION : AGIR ENSEMBLE !

MIEUX SE CONNAÎTRE, FACILITER LES ÉCHANGES AVEC LA VILLE ET CONSTRUIRE DES PROJETS AU PLUS PRÈS DES HABITANTS : JARVILLE-LA-MALGRANGE MET EN PLACE UN DISPOSITIF DE DÉMOCRATIE DE PROXIMITÉ ORGANISÉ AUTOUR DE SIX QUARTIERS.

DEPUIS SEPTEMBRE 2026, LES HABITANTS DISPOSENT DE NOUVEAUX INTERLOCUTEURS POUR FAIRE REMONTER LEURS PRÉOCCUPATIONS, PARTAGER LEURS IDÉES ET PARTICIPER À LA VIE DE LEUR QUARTIER. LE DISPOSITIF REPOSE SUR DEUX OUTILS : LES ÉLUS RÉFÉRENTS ET LES CONSEILS DE QUARTIER.

Jarville la Malgrange
Participation citoyenne

SIX QUARTIERS, UNE MÊME DYNAMIQUE

Pour tenir compte des réalités de proximité, la commune est organisée en six quartiers : **Californie, République Mairie, République Atelier, Montaigu, La Malgrange, Fonteno/Sancy. L'OBJECTIF : faire de chaque quartier un lieu d'échanges et d'initiatives.**

LES ÉLUS RÉFÉRENTS : DES INTERLOCUTEURS DE PROXIMITÉ

Les élus référents ont pour mission d'être à l'écoute des habitants et de faciliter le dialogue avec la municipalité.

Une difficulté dans votre quartier ? Une question sur le quotidien ou une suggestion pour améliorer votre cadre de vie ? Vous pouvez les contacter par téléphone ou par courriel grâce aux coordonnées dédiées.

Vos élus référents recueillent vos remarques et vos besoins, les transmettent aux services municipaux concernés, suivent leur traitement et vous tiennent informés des suites apportées. **LEUR RÔLE : écouter, relayer et assurer un suivi.**

LES CONSEILS DE QUARTIER : ÉCHANGER, PROPOSER, AGIR

Chaque quartier possède désormais son conseil de quartier associé. Ouverts à tous les habitants, ils constituent des espaces de dialogue et de concertation autour des sujets qui concernent la vie locale.

Cadre de vie, espaces publics, déplacements, animations, solidarité ou initiatives collectives …Chacun peut venir partager ses observations, écouter ses voisins, proposer des améliorations, faire émerger des idées, formuler des propositions auprès de la municipalité et construire des projets collectifs.

Ils permettent également aux élus et aux habitants de dialoguer sur les actions menées et les besoins du territoire.

Chaque conseil est géré par les élus référents du quartier et s'appuie sur une équipe d'animation composée de citoyens volontaires. Vous souhaitez rejoindre ce groupe ? Contactez vos élus référents !

VOTRE QUARTIER, VOS IDÉES, VOTRE VOIX !

RÉPUBLIQUE MAIRIE
Lilou MANGEL-HILTZ
Sylvie CHANSOLME
republiquemairie@jarville-la-malgrange.fr
03 52 79 06 07

1ère réunion
MARDI 1ER DÉCEMBRE À 18 H 30
Hôtel de Ville
25 rue de la République





RÉPUBLIQUE ATELIER
Alain LETIQUE
Joël MAGNIN
republiqueatelier@jarville-la-malgrange.fr
03 52 79 06 08
Prochaine réunion début 2027 !

CALIFORNIE
Claire CHEBLI,
Pauline JACQUEMIN
Gabin LIDER
californie@jarville-la-malgrange.fr
03 52 79 06 03

1ère réunion :
MERCREDI 25 NOVEMBRE À 18 H 30
Maison des Familles
2 rue Georges-Bizet



LA MALGRANGE
Olivier MILLION,
Florence DUMARCAY et
Pascale LANGARD
malgrange@jarville-la-malgrange.fr
03 52 79 06 04

1ère réunion :
JEUDI 10 DÉCEMBRE À 18 H 30
Centre de loisirs "Les Copains d'abord !"
18 avenue de la Malgrange

FONTENO/SANCY
François MARTIN
Christine LITAIZE-MARCHAL
fontenosancy@jarville-la-malgrange.fr
03 52 79 06 05
Prochaine réunion début 2027 !

MONTAIGU
Sabrina DA COSTA ROSARIO
Catherine POLLI
montaigu@jarville-la-malgrange.fr
03 52 79 06 06
Prochaine réunion début 2027 !

VIE ASSOCIATIVE ET CULTURELLE :
un soutien essentiel à la vie locale

Plus de 60 associations contribuent pleinement au dynamisme de Jarville-la-Malgrange. Sport, culture, solidarité, loisirs : leur engagement favorise les rencontres, le partage et le vivre-ensemble.

Depuis le printemps 2026, la Ville multiplie les échanges avec les associations afin de mieux répondre à leurs besoins et de faciliter leurs activités. Plusieurs actions sont engagées : mise en place d'un planning partagé des salles municipales, mutualisation des équipements, amélioration de la coordination et valorisation des initiatives associatives. Un état des lieux des locaux est également en cours pour programmer les travaux d'entretien et de rénovation nécessaires.

610 940 € CONSACRÉS AUX ASSOCIATIONS EN 2026

La Ville confirme son engagement financier auprès du tissu associatif, avec **610 940 € inscrits au budget 2026** pour soutenir les associations jarvilloises, leurs projets et leurs activités.

Festivals, conférences, expositions et événements culturels témoignent de cette vitalité tout au long de l'année. La municipalité entend poursuivre cette dynamique en accompagnant les bénévoles et en encourageant les collaborations.

Un engagement commun pour une vie associative dynamique, accessible et solidaire.

BIBLIOTHÈQUE POUR TOUS
Transmettre le goût de la lecture

Bien plus qu'un lieu de prêt de livres, la Bibliothèque Pour Tous de Jarville-la-Malgrange, située à L'Atelier, au 106 rue de la République, est un espace de découverte, de partage et de rencontres, animé par des bénévoles passionnés.



Tout au long de l'année, la bibliothèque accueille régulièrement les écoles pour faire découvrir aux enfants le plaisir de lire. Prix Livrentête, animations kamishibaï et temps de lecture permettent aux plus jeunes de se familiariser avec les livres et de développer leur curiosité.

Les bénévoles contribuent également à faire vivre la lecture auprès de tous les publics, notamment en proposant des nouveautés littéraires en avant-première. Un engagement précieux qui participe à la vie culturelle locale et favorise l'accès à la lecture pour petits et grands.

Un grand merci aux bénévoles pour leur disponibilité et leur engagement au service de la lecture et de la culture à Jarville !



ENVIE DE DÉCOUVRIR LA BIBLIOTHÈQUE ?
Adresse : L'Atelier
106 rue de la République,
Jarville-la-Malgrange
Horaires d'ouverture :
• Mardi : 15 h - 18 h
• Mercredi : 10 h - 12 h et 15 h - 18 h
• Vendredi : 15 h - 18 h
Cotisations annuelles :
enfant 7 € | adulte 14 € | famille 22 €
Contact : 03 83 56 50 26 |
bpt54jarville@aliceadsl.fr

Le Cœur du Sancy au Nancy Jazz Pulsation (NJP)



Sept jeunes du quartier Sancy et Californie ont pu, pour la première fois, découvrir la salle Poirel et ses coulisses dans le cadre du NJP. Avec l'appui de l'association Cœur du Sancy et de la municipalité, les jeunes ont pu assister aux balances de Médine et avoir un temps d'échange avec lui. Le tout s'est poursuivi quelques jours après à Jarville au Kiosque, avec le chanteur Dori. La ville souhaite favoriser ce type d'actions pour faciliter l'accès des jeunes à la culture et favoriser les rencontres avec les acteurs culturels.

LES U18-R1 DE JARVILLE
Une place en finale régionale de la Gambardella !



1e | 12 SEPT.	JJF : 6	NANCY FOOTBALL : 1
2e | 20 SEPT.	JJF : 3	VAL DE L'ORNE : 0
3e | 26 SEPT.	JJF : 3	FC SAINT MAX ESSEY : 0
4e | 3 OCT.	JJF : 1	AS LUDRES OFFICIEL : 0
5e | 10 OCT.	JJF : 3	ES SORCY VOID VACON : 1
6e | 17 OCT.	JJF : 3	CS VEYREMANGE : 1
7e | 24 OCT.	JJF : 3	VITRY FC : 0

Sept victoires consécutives, une dynamique exceptionnelle et un objectif qui se rapproche : les U18 R1 de Jarville Jeunes Football (JJF) réalisent une saison remarquable et poursuivent leur belle aventure en Coupe Gambardella.

Ils continuent d'impressionner par leurs performances et leur détermination. Avec une septième victoire consécutive, les joueurs confirment leur excellente dynamique et démontrent toute l'étendue de leur engagement collectif. Au-delà des résultats, cette série de victoires récompense le travail des joueurs, l'investissement de l'encadrement et la cohésion d'un groupe qui ne cesse de progresser. Match après match, l'équipe fait preuve de caractère, de solidarité et d'une réelle envie de porter haut les couleurs de Jarville.

Les U18 ont également décroché leur qualification pour la finale régionale de la Coupe Gambardella, une étape importante dans leur parcours. Cette compétition emblématique représente une belle occasion pour nos joueurs de poursuivre leur progression et de faire rayonner le club à l'échelle régionale.

JARVILLE JEUNES HANDBALL
une saison lancée !

Les équipes de Jarville Jeunes Handball ont repris la compétition. Les Séniors garçons 1 se classent 5e en Excellence régionale. En Coupe départementale, les Séniors 2, les U15, U13 et U11 ont franchi le premier tour.

Le club poursuit également son développement avec une deuxième équipe U15 et le retour du Baby hand. Les championnats des jeunes débuteront en novembre.







LA CITÉ DU FAIRE, pôle d'excellence artisanale

Installée dans les anciens locaux d'AMC, la Cité du Faire est un tiers-lieu dédié aux métiers d'art. Elle réunit la recyclerie créative La Benne Idée et des artisans d'art (relieur d'art, restaurateur du patrimoine, verrière, bijoutière, céramiste, peintre décoratrice, ébénistes, ferronnier…), chacun trouvant là un espace où implanter son atelier et développer son travail.

Si la recyclerie est ouverte trois jours par semaine à ses adhérents, les ateliers des artisans eux sont rarement accessibles afin de protéger l'espace de travail de chacun. Pourtant, la Cité du Faire porte de multiples projets pour faire découvrir les métiers d'art et de l'artisanat au grand public (ateliers, organisation de démonstrations, développement de projets en faveur du jeune public dans le cadre scolaire et périscolaire…) et, une fois par an, une ouverture exceptionnelle au public. À l'occasion des Journées Européennes des Métiers d'Art en 2026, ce sont 900 visiteurs qui ont découvert le site en un week-end. Prochaine édition du 2 au 4 avril 2027 !



Ateliers gravure sur verre pour les seniors, mais pas que...

Organisé en collaboration avec le CCAS, un atelier de gravure sur verre a réuni une dizaine de seniors de Jarville-la-Malgrange les 24 septembre et 1er octobre. Animé par Marie Flambard, artiste verrière et parurière, il a permis de découvrir les techniques de gravure en deux séances de deux heures. Chaque participant est reparti avec sa création. Un moment créatif, mais aussi l'occasion de rencontrer un artisan d'art de la Cité du Faire.



Plusieurs participants ont voulu prolonger l'expérience lors de l'escape game "À la découverte des métiers d'art", organisé le 25 octobre pour le CCAS dans le cadre de la Semaine bleue dédiée aux seniors.

Enfin, du 19 au 23 octobre, ce sont des enfants qui ont découvert les savoir-faire de l'ébénisterie. Au programme : la fabrication d'une boîte à secrets.

Saint Nicolas : le char prend forme

Un char qui répondra au thème "Mythes et Légendes" est en cours de création à la Cité du Faire.

Il rassemble plusieurs savoir-faire : Nicolas Grandjean et Thomas Girod (menuisiers ébénistes) en assurent la construction, Gabriella M'Nagy, peintre décoratrice, est en charge de sa mise en peinture, et Marie Flambard réalise des éléments en verre. Ils sont soutenus par des stagiaires, des bénévoles et les agents des services techniques de la ville.

Impatients de voir le résultat ? Découvrez-le mardi 8 décembre lors de notre grand défilé de la Saint-Nicolas !



Un nouveau parc de machines pour les artisans du bois



Ils sont sept artisans menuisiers et ébénistes, au sein de la Cité du Faire. Si chacun a son espace d'atelier individuel, le parc de machines utilisé est lui mutualisé. Mais parfois d'autres artisans viennent l'utiliser (restauration de mobilier, découpe pour la lutherie…) tout comme parfois les salariés de la Benne Idée. Pour continuer à créer leurs mobiliers, transmettre leur savoir-faire aux nombreux stagiaires qu'ils accueillent contribuant ainsi à former la relève, ils ont besoin de nouveaux équipements : une scie à format, une scie à ruban, une dégauchisseuse et une raboteuse.

La Cité du Faire a lancé une campagne de financement participatif pour atteindre 15 000 €. Chaque don, quel qu'en soit le montant, donne droit à une contrepartie imaginée par les artisans : découverte des machines, objets en bois, ateliers d'initiation, pièces uniques. Pour soutenir la campagne : flashez le QR Code !

LA CLASSE À L'ÉCOLE

La seconde main avec amour et soin au centre-ville



INFORMATIONS PRATIQUES :
La Classe à l'École : 41 rue de la République, 54140 Jarville-la-Malgrange
Horaires : du mardi au samedi 10h30 à 18h
Page Facebook : La classe à l'école
Site : laclassealecole.com
Téléphone : 06 84 79 21 82

Elle s'appelle Audrey, a 43 ans et a ouvert **"La Classe à l'École" en novembre 2021**, au 41 rue de la République à Jarville-la-Malgrange.

Sa boutique écoresponsable est spécialisée dans les articles pour enfants de 0 à 16 ans, neufs et de seconde main. Son objectif : proposer des articles de marque et de qualité à petits prix, pour faire plaisir aux familles tout en préservant leur budget. Vêtements, jouets, jeux éducatifs, livres, articles de puériculture et accessoires du quotidien…

La boutique regorge de pépites soigneusement sélectionnées ! Avec un choix varié et renouvelé au fil des arrivages, il y a forcément quelque chose qui vous attend : un vêtement coup de cœur, un jouet pour faire plaisir ou une bonne affaire à ne pas manquer. Il suffit de pousser la porte pour découvrir les trésors qui s'y cachent !

Chaque article est choisi et vérifié avec attention afin de garantir qualité, propreté et fiabilité.

"La seconde main avec amour et soin", c'est bien plus qu'un slogan : c'est la philosophie d'Audrey Edet Jeandinot. Acheter d'occasion, c'est donner une seconde vie aux articles, limiter le gaspillage, faire des économies et agir pour la planète, tout en soutenant le commerce local.

La Classe à l'École est un lieu convivial, de partage et de bons plans pour les familles, où chacun peut dénicher de belles trouvailles en toute confiance.

Alors, n'attendez plus pour aller chiner ! Audrey sera ravie de vous accueillir, de vous conseiller et de vous faire découvrir toutes les pépites de la boutique.



INFORMATIONS PRATIQUES :
O Fil du Temps : 41 rue de la République, 54140 Jarville-la-Malgrange
Horaires d'ouverture :
Mardi au vendredi : 9h30 - 18h00
Samedi : 9h30 - 17h00
Services : laine, mercerie, coton, retouches et prochainement : ateliers tricot/crochet
Page Facebook : Cindy Ofildutemps Forget
Téléphone : 03 83 97 70 24

O FIL DU TEMPS

La passion du fil et du fait-main depuis 13 ans !

Entrer chez "O Fil du Temps", c'est pousser la porte d'un véritable cocon dédié aux arts du fil, à la créativité et au sur-mesure.

Depuis le 12 septembre 2013, Cindy vous accueille à Jarville-la-Malgrange avec la même passion : celle des beaux fils et du travail bien fait. Que vous soyez adepte de tricot, de crochet ou de couture, vous trouverez en boutique une sélection rigoureuse de laines, cotons et mercerie de qualité afin de donner vie à tous vos projets.

Pour vous accompagner au quotidien, elle vous propose également un service de retouches sur mesure pour vos vêtements, ainsi que des confections faites main.

CONSEIL, ÉCOUTE ET CONVIVIALITÉ

Débutants/débutantes, curieux/curieuses d'apprendre ou créateurs/créatrices chevronné(e)s en quête d'inspiration ? Votre commerçante sera toujours ravie de vous guider dans le choix de vos fournitures, de vous apporter des conseils techniques ou simplement de partager un moment d'échange convivial.

À venir très bientôt : des ateliers tricot et crochet seront prochainement mis en place en boutique ! N'hésitez pas à passer vous renseigner pour venir partager un moment créatif et chaleureux.



INFORMATIONS PRATIQUES :
BLED-PHONE : 61 rue de la République
Ouverture : tous les jours de 10h à 19h

BLED-PHONE

Votre épicerie de proximité au cœur de Jarville depuis 2004

Installé à Jarville-la-Malgrange depuis 2004, le magasin BLED-PHONE fait partie des commerces de proximité qui contribuent à la vie et à la diversité commerciale de la commune.

Depuis plus de vingt ans, l'équipe accueille ses clients dans un esprit de convivialité, de partage et de proximité. Le magasin propose une large sélection de produits alimentaires français, exotiques et orientaux, permettant à chacun de retrouver des saveurs familières ou de découvrir de nouvelles spécialités culinaires.

Une attention particulière est accordée au rayon fruits et légumes, avec un bel assortiment de produits frais et savoureux, adaptés aux habitudes et aux traditions culinaires de tous.

Plus qu'une simple épicerie, BLED-PHONE est un véritable lieu de vie qui reflète la richesse de la diversité culturelle et culinaire locale, où les goûts et les traditions se rencontrent. Fier d'animer le centre de Jarville-la-Malgrange et de participer au dynamisme de la commune depuis plus de 20 ans, BLED-PHONE profite de cette mise en avant pour remercier chaleureusement sa fidèle clientèle pour sa confiance accordée au fil des années.

En bref...

PRÉVENTION SÉCHERESSE
Protégeons nos maisons à Jarville-la-Malgrange

La sécheresse persistante met nos habitations à rude épreuve. Le phénomène de Retrait-Gonflement des Argiles (RGA) fait bouger le sol : la terre se rétracte en été et gonfle au retour des pluies, malmenant les fondations de nos maisons.



Si vous avez constaté des fissures chez vous, qu'elles soient horizontales, verticales ou en escalier, adoptez les bons réflexes.

- Prenez des photos des fissures.
- **Signalez-vous auprès de la mairie** avant le 31 décembre 2026, par mail à contact@jarville-la-malgrange.fr (nom, prénom, adresse, description des désordres constatés, photos).
- **Installez des repères** (jauges ou témoins) pour mesurer et notez précisément l'écartement au fil des semaines afin que vous puissiez signaler l'évolution l'an prochain.

L'Etat expérimente un dispositif de prévention face au RGA dans 11 départements. Cependant les critères d'éligibilité sont cumulatifs et extrêmement stricts. La commune de Jarville-la-Malgrange ne remplit pas les conditions globales et est donc exclue de ce dispositif de prévention. Pour que les sinistrés puissent être indemnisés par les assurances, la Ville doit demander la reconnaissance de l'état de catastrophe naturelle auprès de la Préfecture. Un maximum de propriétaires doit être recensé pour appuyer cette demande.



CRÈCHE LES CAPUCINES :
une dynamique positive

Depuis mars 2026, la Ville accompagne la crèche Les Capucines, en lien étroit avec la Maison Bleue, le RPE, la CAF et la PMI, pour améliorer durablement les conditions d'accueil. La crèche connaît une dynamique positive, portée notamment par le renforcement de l'équipe, le renouvellement de la direction et la structuration du projet pédagogique. Ces évolutions ont permis la levée de l'injonction de la PMI en septembre. La crèche pourra ainsi retrouver sa capacité d'accueil de 60 berceaux. La Ville poursuit son suivi afin de garantir aux enfants et aux familles un accueil de qualité.

CAMPAGNE DE DÉRATISATION
au quartier Californie

La Ville coordonne une campagne ciblée pour améliorer la salubrité du quartier. Menée en collaboration avec le bailleur social MMH, cette intervention est confiée à la société spécialisée Anticimex. Les travaux se déroulent en deux temps : curage préalable des réseaux d'assainissement par la Métropole du Grand Nancy, puis dératisation sur le terrain. Une action partenariale forte au service du cadre de vie des riverains.

STADE DE MONTAIGU

Une pelouse neuve pour le football jarvillois



Depuis plusieurs mois, la pelouse du stade de Montaigu, où évolue le club de football de Jarville, ne répondait plus aux exigences du jeu. Son état dégradé a d'ailleurs valu au club des pénalités la saison dernière. La municipalité a donc décidé d'agir : dès la fin octobre, une société spécialisée a engagé la réfection complète du terrain. Pour permettre à la nouvelle pelouse de s'enraciner dans de bonnes conditions, le stade est fermé durant plusieurs semaines, jusqu'à la fin de la trêve hivernale. Les rencontres sont réorganisées en lien avec la fédération afin de limiter l'impact sur le calendrier du club et de ses licenciés. Cet investissement permettra d'offrir à Jarville un équipement à la hauteur de son niveau sportif et de l'engagement de ses joueurs, bénévoles et supporters.



ÉLECTION PRÉSIDENTIELLE 2027

Pensez à vous inscrire sur les listes électorales !

Les Français sont appelés aux urnes les dimanches 18 avril et 2 mai 2027 pour élire leur prochain président de la République. Pour pouvoir voter, vérifiez votre inscription sur les listes électorales de votre commune. La démarche peut être effectuée en ligne sur elections.interieur.gouv.fr ou directement en mairie. En cas de déménagement, pensez à vérifier que votre inscription et votre adresse sont bien à jour !

CCAS

Bons d'achat seniors : un coup de pouce pour les fêtes !



Mis en place en décembre 2020, dans le contexte de la crise sanitaire, le dispositif des bons d'achat seniors se poursuit à Jarville-la-Malgrange afin de soutenir le pouvoir d'achat des aînés et de contribuer à leur bien-être, particulièrement à l'approche des fêtes de fin d'année.

D'une valeur de 18 €, ce bon permet à chacun de se faire plaisir selon ses envies, tout en soutenant les commerces de proximité. Une initiative solidaire qui contribue à faire vivre les commerces jarvillois et à dynamiser les quartiers.

Le bon est utilisable uniquement auprès des commerçants jarvillois participant à l'opération.

Un geste solidaire pour les seniors, un soutien concret pour les commerces locaux !

COMMENT EN BÉNÉFICIER ?

Les bons d'achat sont réservés aux Jarvilloises et Jarvillois de 65 ans et plus.
La distribution aura lieu du 1er au 31 décembre 2026, à l'accueil du Centre communal d'action sociale (CCAS).
Pour retirer votre bon d'achat, munissez-vous :
• d'une pièce d'identité en cours de validité ;
• d'un justificatif de domicile de moins de trois mois.

HORAIRES D'OUVERTURE DU CCAS
Lundi et mardi : 9h - 12h et 13h30 - 17h
Mercredi et jeudi : 9h - 12h
Vendredi : 9h - 12h et 13h30 - 16h

Agenda



21 NOV — **Concert de Gosch (pop urbaine)**
Le Kiosque - 21h00

25 NOV — **Conseil de quartier - Californie**
Maison des Familles - 2 rue Georges Bizet - 18h30

1er DÉC — **Conseil de quartier - République Mairie**
Hôtel de Ville - 18h30

1er DÉC — **Saint-Nicolas des séniors**
Spectacle de magie et grandes illusions
Le Kiosque - 14h00 - Sur réservation - Réservé aux plus de 67 ans

1er DÉC — **Inauguration du Char de Saint-Nicolas**
Institut des Sourds de la Malgrange - 17h
Entrée rue Joseph Piroux

2 DÉC — **Séance cinéma "Klaus" (2019)**
Le Kiosque - 14h - Gratuit

5 DÉC — **Théâtre "le porteur d'histoire"**
Le Kiosque - 20h

8 DÉC — **Grand défilé de Saint-Nicolas**
Départ à 17h30 au mail central de la Californie
Arrivée sur le parvis de l'Atelier
Suivi d'un feu d'artifice dans les Jardins du Kiosque

9 DÉC — **Spectacle de magie - Julien Balthazard**
Le Kiosque - 14 h - Gratuit

10 DÉC — **Conseil de quartier - La Malgrange**
CLEJ - 18 avenue de la Malgrange - 18h30

11 DÉC — **Clous'up de Noël**
Le Kiosque - 20 h

12 DÉC — **Loto de Saint-Nicolas**
Le Kiosque - 20h - Ouverture des portes à 18h30
Organisé par le Comité Animation Loisirs Jarville

15 DÉC — **Repas des seniors**
Le Kiosque - 11h30 - Sur réservation
Réservé aux plus de 67 ans

18 DÉC — **Concert de Noël**
Le Kiosque - 20h

Permanences du Maire

Le Maire vous reçoit sans rendez-vous tous les 15 jours à l'hôtel de ville.

PROCHAINES DATES :
5 & 19 DÉCEMBRE
DE 9H À 12H

2027

22 JAN — **Concert tribute Goldmann**
Le Kiosque - 20h30

23 JAN — **Théâtre impro comédie**
Le Kiosque - En soirée

29 JAN — **Théâtre "l'impatient"**
Le Kiosque - En soirée

Vœux du Maire
Plus d'informations très prochainement !





CONSTRUISONS ENSEMBLE UNE NOUVELLE DYNAMIQUE

Depuis notre élection en mars 2026, nous impulsons une nouvelle dynamique à Jarville-la-Malgrange. Suppression du stationnement payant, lancement de notre application mobile, retour de la braderie, animations dans les quartiers, travaux d'aménagement, réhabilitation du monument aux morts à l'approche de son centenaire ainsi que des équipements sportifs : autant d'actions qui contribuent à faire vivre notre ville, à valoriser ses quartiers et à renforcer les liens avec ses habitants, ses associations et ses partenaires.
Le printemps a ouvert ce nouveau chapitre, l'été a fait vivre nos quartiers et **l'automne marque la poursuite du travail engagé.** Nous agissons dès aujourd'hui tout en préparant l'avenir, avec la volonté de répondre aux besoins des Jarvillois et de faire avancer les projets utiles à tous.

Cet avenir exige aussi des choix responsables. Le projet d'École Nouvelle Génération, engagé par la précédente municipalité, en est une illustration majeure. Nous partageons l'ambition de développer des équipements publics de qualité, mais ceux-ci doivent être adaptés aux besoins des habitants et rester financièrement soutenables. Or, **l'emprunt estimé à 3,94 millions d'euros en mai 2024 a été porté à 7,67 millions en décembre 2025 par l'ancienne équipe**, pour un endettement prévu sur 35 ans. À ce jour, seuls 2.9 millions d'euros de subventions ont été obtenus sur les 8,4 millions initialement attendus. **Cette dérive du plan de financement, qui était pourtant prévisible, met en danger les finances de la commune.** Nous faisons le choix de le réorienter, notamment avec la création d'une nouvelle médiathèque pour impulser une ambition culturelle forte, tout en tenant compte des capacités financières de la Ville.

Notre ambition ne se limite pas aux équipements et aux travaux. Elle repose aussi sur la place accordée aux habitants dans les décisions qui concernent leur quotidien. Permanences du Maire sans rendez-vous, élus référents, conseils de quartier, réunions publiques et bientôt une grande assemblée citoyenne : autant de moyens concrets pour vous écouter, comprendre vos préoccupations et recueillir vos propositions. **Nous voulons une municipalité accessible, qui explique ses choix, rend compte de son action et entretient un dialogue régulier avec vous.**
Nous savons que tout ne peut se réaliser en quelques mois. Mais nous avançons avec une ligne claire : agir, rendre compte et assumer nos décisions. La confiance se construit dans la durée, par les actes, la transparence et le respect de la parole donnée. Au fil des saisons, nous poursuivrons ce travail avec la même conviction : Jarville-la-Malgrange dispose de nombreux atouts et d'énergies sur lesquels nous pouvons nous appuyer. À nous de les faire grandir, avec vous, pour construire **une ville plus vivante, plus ouverte et fidèle aux attentes de ses habitants.**
Nous vous souhaitons de belles fêtes de fin d'année.
Cap sur l'hiver !

LES ÉLUS DU GROUPE "RÉUNIR ET AGIR"
ALAIN ABBAS | BRIGITTE BERCEAUX | SYLVIE CHANSOLME | YOUNES CHEBLAOUI | CLAIRE CHEBLI | LOÏC CONDE | PATRICIA CRONEL SABRINA DA COSTA ROSARIO | VLADICA DJURKOVIC | DIREN DUMAN INAN | FLORENCE DUMARCAY | JEAN-CHRISTOPHE GACHENOT GILLES GECHTER | PAULINE JACQUEMIN | PASCALE LANGARD CLAUDE LAVICKA | ALAIN LETIQUE | GABIN LIDER | CHRISTINE LITAIZE MARCHAL | JOËL MAGNIN | LILOU MANGEL HILTZ | FRANCOIS MARTIN | DIDIER MERSCH | OLIVIER MILLION | CATHERINE POLLI

JARVILLE MÉRITE MIEUX QUE LES POLÉMIQUES : DES FAITS, DU RESPECT ET UN CAP.

Depuis son élection, le maire consacre une part importante de son discours à la mise en cause du mandat précédent. Nous comprenons qu'une nouvelle équipe souhaite porter ses choix et proposer une autre vision. Mais gouverner, ce n'est pas entretenir la suspicion : c'est agir, expliquer ses décisions et respecter le débat démocratique.
Les finances communales méritent la transparence, pas les approximations. Contrairement à ses affirmations, les comptes ne témoignent pas d'une situation catastrophique. Entre 2020 et 2025, l'épargne brute cumulée a atteint 5,2 M€. En 2025, elle dépassait 1,2 M€ et la capacité de désendettement s'établissait à 8,3 ans contre 19 ans en 2020, bien en dessous du seuil de vigilance de 12 ans. Ces bons résultats traduisent un redressement financier obtenu malgré les crises successives, grâce à une gestion rigoureuse et à une rationalisation du patrimoine communal.
Autre affirmation infondée : le prétendu placement de la Ville en "réseau d'alerte". Le courrier que le maire affirme détenir et que son prédécesseur aurait dissimulé n'existe pas. La gravité d'une telle accusation impose des preuves, pas des répétitions. Or, aucun document officiel n'est venu étayer cette accusation, pourtant répétée à plusieurs reprises. La transparence commande que chacun puisse vérifier les faits plutôt que des déclarations non étayées.
Le projet d'école nouvelle génération mérite, lui aussi, un débat éclairé. Présenté à de nombreuses reprises au Conseil municipal, il a fait l'objet de 33 délibérations et communications entre février 2022 et février 2026. Son financement a été travaillé avec les partenaires institutionnels et soumis à une expertise indépendante. Il repose sur plusieurs ressources complémentaires: épargne communale, subventions, cessions immobilières et emprunt identifié auprès de la Banque des Territoires. Ce montage s'inscrivait dans une stratégie patrimoniale et financière construite sur plusieurs années. La réorientation du projet, les études supplémentaires et les retards peuvent désormais entraîner des surcoûts dont il faudra rendre compte aux Jarvillois. Critiquer un projet est un droit ; en modifier le contenu et son financement engage une responsabilité : celle d'en mesurer les conséquences financières et de les assumer.
Enfin, le respect des personnes est indissociable du respect des institutions. Les désaccords politiques sont légitimes. Les attaques personnelles répétées, les insinuations sur l'honnêteté des élus ou la remise en cause publique de la capacité d'une élue à penser et à s'exprimer par elle-même ne le sont pas. La dignité du débat démocratique doit s'appliquer à toutes et à tous, dans la majorité comme dans l'opposition.
Notre rôle n'est pas d'alimenter une confrontation stérile, mais de veiller à la bonne gestion des deniers publics, à la transparence des décisions et à la préservation de la confiance entre les élus, les agents municipaux et les habitants. Nous resterons vigilants sur les choix budgétaires, la conduite des projets et les conditions dans lesquelles les services municipaux peuvent remplir leurs missions.
Jarville mérite qu'on se mobilise pleinement pour son avenir. Nous continuerons à exercer notre mandat avec sérieux, à vérifier les faits et à défendre vos intérêts. La campagne est terminée. Le temps est venu de gouverner, de rassembler et de travailler.

LES ÉLUS DU GROUPE "FAIRE JARVILLE"
fairejarville@gmail.com
ABDOULWAHAB ABDOU | DOMINIQUE ANCEAUX
PATRICIA DECAILLOT | LOÏC LAURENT

Jarville La-Malgrange

Nuits de Saint Nicolas

DU 1ER AU 18 DÉCEMBRE 2026

Défilé de Saint Nicolas

MARDI 8 DÉCEMBRE 2026

DÉPART | 17H30
Californie/ Rue Marie Marvingt

ARRIVÉE | 18H45
Parvis de L'Atelier / Rue de Renémont



En présence des « Enfants du Fouettard », de Saint Nicolas et de son char réalisé par les artisans de la Cité du Faire.

De nombreuses surprises et animations vous attendent !

FEU D'ARTIFICE | 19H30
Le Kiosque (Parking)
15 rue Maréchal Foch

> Programme complet à retrouver sur notre site internet !

MJC JARVILLE JEUNES

Jarville la Malgrange